朝鮮日報
朝刊
本紙朝夕刊十二面

社說
蘇聯을圍繞한 列國
—不則不離의關係維持—

一

七日 米國 下院本會議에 提出된 在莫斯科蘇聯大使館維持費削減案이 否決된것은 米蘇國交斷絶案의 一部가 最初로 否決된것이라하여 多大한 衝動을 일으켯다. 周知하는바와가치 米蘇關係는 蘇聯의 芬蘭攻擊以來 惡化하여 루즈벨트大統領의 深刻의 警告가 잇섯고 朝野에 對蘇國交斷絶論이 擡頭하여 마침내 新年度豫算案에까지 駐莫大使館維持費削除案까지 計上되엇던것이니 百八票對百五票로 三票의 差로 否決되엇다하지만 米國에依然히 親蘇派가 優勢한것으로 보이어 對歐洲及 極東關係에 重大波紋을이르켯다.

二

米國의 對蘇關係뿐아니라 列國의 對蘇關係는 모다 微妙한狀態에 잇는듯하다. 獨蘇不可侵條約의 締結이 世人을 驚愕케한것은 말할것도 업고 이에 對하여 英佛이何等 蘇聯을 刺戟하는言動을 避하고 土耳其, 羅馬尼, 葡牙利等 小國조차 不則不離의 態度를 取함은 前에 못보든奇現象이라 안할수 업다. 보라. 大戰後 蘇聯은 世界의 攪亂者라하여 國際聯盟에는 加入시키지도안코 對蘇包圍陣을 처서 國際的 孤立政策을 쓰든 列國은 獨伊의 팟쇼的 進出을 보자 蘇聯을 國際聯盟에 끌어너허 獨伊를 孤立시키기에 熱中하다가 獨逸이 孤立한 蘇聯과 握手하자 列國은 如何한 手段도 쓰지못하고 오직 垂手傍觀의 態度를 取하고 잇지안는가.

三

列國이 蘇聯을 共産主義國家라하야 裡面 敵對視하면서도 堂堂히 國交斷絶을 못하고 모다 不則不離의 關係를 持續하고잇는것은 무슨때문인가. 그것은 蘇聯의 地理的及 政治的關係다. 蘇聯은 東半球 北方의 尨大한面積을 占하고잇서 亞細亞에서는 日本, 滿洲, 支那, 印度, 아프가니스탄, 이란, 土耳其等에 歐羅巴에서는 波蘭, 에스토니아, 라트비아, 리투니아, 芬蘭, 羅馬尼利에 陸續되어잇고 베링海峽을 隔하야는 米領알라스카와相對하고잇다. 이리하야 十四個國과 領土를近接하고 잇기때문에 世界列國과는 다 關係를 기피하고잇스며, 따라 政治的으로 重大한 因緣을 가지고잇다. 特히 獨蘇不可侵條約締結以來로는 民主主義國家群對全體主義國家群의 對立이 蘇聯에게 牽制되어 獨逸이 正面으로 蘇聯을 反對하지 안케되고 英佛米土羅諸國도 堂堂히 敵對行動을 取하지못하게되엇다. 卽蘇聯을 自家側에 끌어넛는것은 戰爭遂行上 莫大한支援이 되므로 不則不離한 關係를 持續하고잇다.

四

그러므로 蘇聯은 이 列國의 對立을 利用하여 巧妙히 自家擁護에 有利히 進展시키고잇스니 써 英佛等 資本主義國家의 經濟的 援助를 하므로 國力을 消耗시키기에 成功하고잇스며 帝國과 握手할는지 보이면서 滿蘇國境을 有利히 割定하고 東部國境을 安全化하여 西部國境에 全力을 다쓰게하며 內國으로는 支那事變處理를 도와 帝國의 支那共産黨을 遲延케하라한다. 米國과 伊太利와는 芬蘭을攻擊하는等敵對的行動을 敢行하고잇지만 遠距離이요 直接的利害關係가 적은까닭에 國交斷絶까지 가지안코잇다. 그러나 蘇聯은 資本主義의 敵이다 [illegible]

紀元節祭를明日로 森嚴한橿原神域

【橿原電話】肇國의 御鴻業을 鑽仰하여 御代의 彌榮을 奉祈하는 二千六百年紀元節祭는 長期建設下에 意義깁게 十一日 新裝되어 森嚴의氣가 滿溢한 肇國의 宮居 橿原神宮大前에서 嚴肅히 執行된다. 이날午前九時부터 勅使室町掌典參向, 紀元節例祭, 午後二時부터 幣帛供進使三島奈良縣知事參向, 全國官民代表及滿洲國代表等 約三千名參列下에 大祭에依한 紀元節祭가 執行된다 一方畝傍御陵에서는 勅使九條道秀公參向下에 山陵祭가 執行되는바 御陵을 明日에 앞두고 瑞雪이 끼인 畝傍山은 悠久二千六百年의 歷史를 傳하는 깊은 感激가운데 新裝된 森木造의 宮居는 千木, 勝男木도 희게 솟고 深田池는 淸淸한 淨水가 고여 고요하고 境內는 한결깨끗 다리고잇다 外拜殿에는 全國在鄕軍人의 赤誠의 奉獻米를너흔 白木의 唐櫃가잇서 [illegible] 의 貴賓館은 端麗한容姿에 잘맞는 內部裝飾을 다마치고 齋社務所를改築한 勅使館 齋館三百坪도 이미竣成되어 齋員의參籠을 기다리고잇다 純日本式의 橿原神宮驛에서는 山口驛長指揮下에 驛員數十名을 增員, 名古屋, 京都, 奈良, 大阪에서 直通列車 卅三列車를 入驛시키는 同時에 大軌, 大鐵도 大擴局의 斡旋으로 電力制限도 받지안코 參拜電車를 特히 增發, 이미 時間表改正을 完了하여 當日參拜者 百萬人輸送을 目標로 萬端의 準備를 整備하엿다 驛頭左手의 觀光聯合案內所에는 橿原郵便局이 出張하여 日滿支各國의 郵便物을 受付하는 同時에 쟈판 뷰로, 大軌, 大鐵案內所外에 日本赤十字社奈良支部의 救護班도 急設되어 參拜者를위하여 各種便宜를 圖하고잇다 木津川, 吉野川에서 가저온 玉가튼 자갈을 깔은 第一鳥居까지의 參道兩側에는 大軌直營, 日本產業의 各食堂과 神武帝御像, 弓矢, 埴輪等參拜記念品을 파는 商店이 느러섯고 外苑에서 開催되는 奈良縣下各學校團體의 建國祭, 大行進과 各種의 神賑行事의 準備에 畝傍의거리는 벌써 奉祝氣分에 싸여잇다

重光氏英外務省訪問

【倫敦八日發同盟】重光大使는 八日午後 英外務省에 [illegible] 訪問하고 [illegible] 日英兩國間의 諸問題에 關하여 會談하엿다 [illegible] 友好的 空氣속에서 行하여젓는데 天津問題 及 [illegible] 意見交換을 한모양이다

日本肥料會社法案 近近議會에提出

【東京電話同盟】[illegible] 肥料의 一元的配給統制에關한 指導的見地에서 商工, 農林, 企畫院等 各關係官廳과 여러가지로 折衝을거듭해오던바 近近「日本肥料株式會社法案」을 議會에 提出하여 肥料供給確保에 萬全을 期하기로되엇다

質問戰稅制食糧問題에集中

【東京電話同盟】衆議院豫算總會는 午後二時二十七分再開 松村氏(三菱民政)

今年食糧對策으로 米穀一億萬石確保
明米穀年度持越五百萬石
島田農相答辯

松村氏 食糧政策의 遂行에行政의 中心이업는듯한데 그責任은어디잇는가

兒玉內相 米의配給의切迫으로 治安維持가 必要한時는 內務省도 그政策에干與하여 配給의圓滑에 助力하겟다

島田農相 米의需給關係를 緩和하기위하여 昨年十二月 農林, 內務, 鐵道, 遞信等 關係省에서 連絡委員會를 設置하기로 되엇스나 今年에와서 需給關係가 圓滑히 되고잇스므로 中止하고잇다

藤原商相 農林省과協調하여 遺憾업도록하겟다

松村氏 商工, 農林兩省의 連關에關하여 質問하고 內相으로부터 今後十分協力할것의 答辯이잇는후

松村氏 各省劃據가 國政遂行上 妨害가되는데 首相은 어떠케생각하는가

首相 各省이 서로協力하여 國務를圓滑히 遂行하려한다

松村氏 今日米의配給은 大阪에서는 農林省에依치안코 別로配給會社로하여금 시키려하고잇다 各府縣이 各各米穀政策을 펴하고잇는데 이래서는 一國을通한 米穀政策이 遂行될수잇는가

兒玉內相 各府縣이 縣下의 米穀政策에 너무熱心하여 封鎖的狀態를보이고잇는데 全國을通한 一元的配給을 整備하도록 努力하겟다

松村氏 米穀事情에對하여 農相은 거저어다하엿는데 計數의根據를 說明하여주기바란다

島田農相 十五年度의 需給의豫測은 旱害와節米의實情等으로 相當困難한데 昨年度의持越米는 內外地를通하여 四百七十萬石, 今年度의生産은

一、內地 六千九百萬石
一、臺灣 一千萬石
一、朝鮮 一千四百萬石 合計 九千三百萬石으로 外米輸入을 相當量을輸入할수잇다

이런點으로보아 持越米及 內地產米量合計하여 供給高는 九千八百萬石으로 이에外米量合하면 一億萬石以上을確保할수잇다 그런데 消費는 節米其他理由로 九千五百萬石, 輸出米가百萬石, 合하여 九千六百萬石假量으로 外米의輸入, 節米等成績과 以上의需給關係와및 昨年의持越米量아울러생각하면 今年의端境에는 四百七十萬石을不下하는 持越米量 가질수잇다고생각한다

松村氏 米穀配給機構의改善에關한 對策은어떤가

島田農相 貯藏米量만히하여 이를適正히 必要한方面에流用하려한다 그리고 적어도 五百萬石을不下하는 持越米量 되도록 만히하기위하여 本議會提案의 米穀應急措置法으로 雜穀其他와 또節米에對하여 여러가지로 努力할作定이다 五百萬石의 持越米로 安心해서는안된다 今日까지發表를 躊躇한것은 이때문이다

松村氏 肥料機構를 一元的으로할생각은업는가

島田農相 應急的과恒久的 兩方面으로考究해가겟다

藤原商相 配給機構를 整備하려한다 農林, 商工兩省間에서協議하여 成案을얻어 商業組合에依하여 今後改善해가려한다

松村氏 今番米穀政策은 國家管理或은專賣에가까운狀態이다 國家管理或은專賣에까지나아갈 생각은업는가

島田農相 米穀事情은 政府의所持米로써調整하고잇다 根本問題는別도하고 現狀에應한對策을 考究하고잇다

松村氏 그方策은戰時의 買上米에則하여 그買上價格引上을認定할方法인가

島田農相 至今提案한 米穀應急措置法의改正은 最高價格을下廻하지안는價格으로도 어떠한買上할수잇는方法을 꾀하엿다

松村氏 外地에서는 어떠한非常對策이잇는가

拓相 臺灣은 明年度에 그準數에對하여 [illegible] 하여 約五十萬石增産을 確保할수잇고 또十年計畫의 最終年度에는 三百三十四萬石의增産을豫定인데 內地의 移入에關하여는 從來의方針을고처서 大乘的立場에서 處理, 朝鮮方面에 增産計畫을세우고잇다

松村, 農相과 節米問答을한後

松村氏 產組, 信用組이 保險會社를 買收하엿다고들엇는데 事實인가

農相 產組가 그精神에反한일을 한 事實이잇스면 調査하겟다

三宅正一氏(社大) 農產物增產計畫은 어떤가

農相 十五年度以降은 十四年度秋와가튼 取扱을하도록 資材를 物動計畫에서 너도록 目下關係者와 折衝中이다

三宅氏 過燐酸生產을하고잇는會社는 一方硫安을만들고잇는데 모처럼 補助金을주어서 今後 念慮는업는가

商相 이點은 鐵道로取締하고잇다

平井龍藥課長官으로부터도, 答辯하엿다

三宅氏 肥料에對한 補助金을주어서 어떠할까

農相 國家管理까지는 생각지안는데 그方向으로 나아갈 생각한다

三宅氏 都市의 人糞肥料利用에關하여 肥料對策을 厚相, 農相에 質問한後

農相 잘硏究하겟다

三宅氏 消費調整用資材와 勞力을 링크할것은如何

農相 農業用에關하여는 物動計畫에서 認定한것은 確保할수잇게되엇다

이리하여 午後五時十二分 一旦休憩하엿다

(寫眞은 島田農相)

衆議院本會議

【東京電話同盟】九日의衆議院本會議는 午後一時五分開會, 劈頭 小山議長으로부터 政府의形便에依하여 午後三時까지 休憩한다고 宣言하고 곳休憩하엿다

增稅와低物價政策 兩者間矛盾업는가
森田氏質問

【東京電話同盟】午後三時七分再開, 稅制改正에關한 質問을 續行하여 池本喜四郞氏(民政) 登壇

政府는 이稅制改正으로 稅收入의 增加를 目的하고잇다고 하엿는데 增稅額의 目標는어디잇는가 租稅와 國民所得의 比率을보면 昭和五年의 國民所得은 百四億 租稅額十一億 約一割이엇다

一、十四年度는 國民所得二百二十六億에 對하여 租稅는 三十六億으로 一割三分三厘가되는데 十年間에 그다지 租稅의 增加를보지못하엿는데 增稅의 餘地는업는가

二、地方稅中에 가장 困難한것은 小地主인데 改正案에는 配當利子를받은 資本家에 輕하고 土地所有者에 重課하는 傾向이 不公平하지안흔가

三、直接稅를 重히하고 間接稅를 輕히할것은 租稅의 原則이다 奢侈品을막고 인플레를防止함에는 原則에 拘碍되지말고 間接稅를 重課함이 必要하다 政府는 今番 改正에서 奢侈品에對한 課稅가 不充分한 部分이잇다

四、地方財政交附金代身에 分與稅制度가 新設되는데 政府案은 府縣에는 現地還附의 剩餘稅가잇고 町村에는 配定되지 안케되다 이것은 町村財政의 强力性을 喪失하는結果가 되지안흔가 地方財政을 補給調整하기위하여 交附金의 中央金庫를 設置함이如何

五、豫算施行에는 軍備를 徹底的으로나리고 또政府資金을 되도록 地方에撤布해주기바란다

櫻內藏相 租稅를바다야 하지마는 同時에 民間의 經濟活動을 阻害치안토록 하려는點에 改正案의眼目을두엇다 國民에 能力이잇는것은 認定하나 今番改正案이成立되면 增稅할 생각이업다 그러나 經濟界將來의 動靜에 따라서는 다시增稅할 必要가 잇슬지 모른다 또土地와 資本과의사이에 租稅가 不公平하다고는 생각치안는다 第四의 地方分與稅에 對하여는 [illegible] 原價切下는 同感으로 萬全을期하겟다

兒玉內相

一、地方團體分與稅를 創設하는 結果 中央地方의 財政은 有機的으로 關聯되어 地方團體의 活動은 더욱더 活潑해지도록 되어잇다

二、地方團體中央金庫의 新設은 研究中이다

三、國債와地方債와의 調整은 十分考慮하겟다

다음에 **森田福市氏(政友久原派)**登壇

一、藏相은 稅制改革에依하여 今年度八億一千四百萬圓 十五年度에는 六億四百萬圓의 增收라고 하고잇는데 이計算의 根據는 어디依한것인가 이兩三年政府가言明한增收額에는 非常한變化가잇는데 如何

二、增稅의結果는 物價가올라가서 豫算施行에 支障이 생기지안는가

三、郵便貯金과 銀行貯金은 언제든지차질 수가잇스므로 貯蓄獎勵만으로는 購買力의 抑制가되지못하지안흘까

四、改正案에서 各種稅를 綜合하건데 產業資本은 百分之七十五가租稅로서 바치게되는데 事業家의企業心을 抑制하지안흘까 商相의所見如何

五、그리고 石炭增産을위한 助成金을내겟다는바 그結果는 惡炭을만히낼뿐으로 公債에財源을求하면 通貨의膨脹 改正目的의하나인 通貨의吸收에 違反되지안는가

六、이改正案에依하면 地方團體의財源은 거의國家에빼앗기어 地方團體는 地方債를 增發하고 國民은 國債地方債의 二重負擔을하게된다 또分與方法이 勅令과省令에依한다면 地方團體의財政은 全혀官僚의손에依하여 左右되지안흘까

七、株式取得에 要한 負債利子의 認定은 困難하므로 全部控除로 改正함이如何

八、現在의所得調査委員을 決議機關으로하여 强力한機能을수미如何

九、相續稅의重課는 相續財産의 沒收가되어 日本의家族制度를 亡치는것이다

十、營業稅의增徵은 貸金住宅難에 拍車를加하는것이다

十一、支那事變特別稅를 恒久稅로編入한理由如何

十二、會에볼을混入함은 嚴히取締할必要가잇다

十三、分類所得稅納稅者를 認定하는機關은 두엇인가

十四、產業組合課稅는 小規模의 組合을壓迫하지안는가

十五、公債를 郵便局과 町村役場에서 賣出함을 增加할方針은업는가 또企畫院이 物資缺乏을너무强調한結果 國民의 物資에對한 不安이增大하엿다 首相은 企畫院廢止의意思는업는가

櫻內藏相

一、非常所得 勤勞所得을 通하여 控除制度를 設置하여 小額所得者의 負擔은輕減한다

二、從來의 分散的租稅體系는 綜合的으로 簡易化되엇다고생각한다

三、物品稅는 奢侈的消費에 課하므로 消費量抑制하고 인플레量防止한다 豫算關係의 物資는 租稅를增徵치안는다

四、生産擴充에는 充分注意하겟다

五、增稅에依한 인플레防止는 그로써 通貨를回收하므로 어느程度의 效果가잇슬것이다

五、個人에對한 所得稅以外의租稅의 賦課는 五千圓以上의 年收에課하므로 그程度의 納稅力은잇다고 認定하엿다

七、負債利子의 控除에關하여는 生産事業을위한 負債는控除하나 奢侈를위한 負債利子는 控除할必要가업다

八、相續稅는 家族制度를 破壞하지안는다

九、一萬圓以上의 建築에 賦課하므로 不當치안타

兒玉內相

一、分與稅로 地方財政은 도리어 豐富하게된다

二、地方團體에의 國庫事務委託은 配分稅의 新設以外에도 考慮하겟다

三、地租營業稅家屋稅의 稅源은 便宜上國家가 徵收하여 現地에 還附한다

四、分與稅의 分與規定은 法規로定하여 全國的으로 中央地方을 有機的으로 連繫調整해가려한다

藤原商相 低物價政策과 生産擴充과는 矛盾되는듯하나 이兩者는 調和해나가지안흐면 안된다 時局의 結果多額의 利益을보는者에게는 이에應하여 租稅를 負擔하여야한다 [illegible] 政府資金의 散布를 어느程度 吸收하여 [illegible] 生産擴充을 위하여 科學的으로 技術을 應用하여 勞力의 能率增進을 꾀하겟다 [illegible]

米內首相

一、公債의 發行方法改善에 對하여는 잘생각해두엇다

一、企畫院을 廢止할생각은업다

島田農相 産業課說은 이程度는 不得已하다고생각한다

森田氏議席으로부터 政府의 答辯을 反駁하고 質問을마친다음 小山議長은 竹內企畫院總裁로부터 昭和十五年度物資動員計畫의 說明에關한 發言의 通告가왓는데 政府의 要求로 秘密會로하겟다고 宣하여 五時廿八分 秘密會를 열고 六時七分 秘密會를 마치고 곳散會하엿다

第十九回論功行賞
總數三千百五十名 授賜者七百四十名

[illegible] 支那事變 第十九回(殊勳者十七名)論功行賞의 [illegible] 十日午前零時 [illegible] 發表되엇다 [illegible] 이번의光榮에浴한者는 內閣正一及 [illegible] 小笠原數夫, 安[illegible]三의 三中將을비롯하여三千百五十七[illegible]이다 그內譯은 將校九十四名, 准士官, 下士官二千九百四十八名 軍屬百八名인데 金鵄勳章授賜者는 七百四十名으로서 [illegible] 南昌等의作戰에 鬼部隊長의 勇名을떨치면서 [illegible] 武勳을세운 飯野少將及 南京附近의戰鬪에 晝夜兼行으로 力攻하여 [illegible]

◇殊勳甲(十七名)

功三級 中將 飯野 賢十
功三級 陸軍少將 千葉小太郎
功四級 步兵大佐 [illegible]
功五級 步兵中佐 樋口 [illegible]
功五級 步兵少佐 [illegible]
功五級 步兵大尉 久保山永[illegible]
功五級 步兵曹長 別府 哲夫
功五級 步兵軍曹 柳原 [illegible]
功五級 步兵中尉 村田 [illegible]
功五級 步兵曹長 小林市之助
功五級 砲兵少尉 川松敬之介
功五級 步兵中尉 西島 [illegible]
功五級 步兵伍長 梅本 [illegible]
功六級 步兵伍長 保田 [illegible]

南寧方面의戰果
敵死傷十二萬名
大本營陸軍報導部發表

【東京電話同盟】大本營陸軍報導部發表(九日午後六時半)二月八日까지의 南寧方面의戰果는 다음과갓다

一、二月二日 賓陽北方淸水河畔에進出한部隊는 同方面의敵을 殲滅後 東南으로進出하여 黎塘圩, 甘棠方面의敵을急追中

二、賓陽에進出한部隊는 同地北方의敵을 殲滅後 南進하여 九塘北方地區의敵을 包圍殲滅中

三、九塘附近의敵을擊破한 部隊의一部는 北進하여 武鳴方面의敵을 背後에迫하여 武鳴南方에進出한 部隊와協力 敵을捕捉殲滅中

四、今日까지의 判明된 戰果의槪要는 다음과갓다

遺棄死體 四萬六千八百 敵死傷者 約八萬 捕虜 二千五百 戰車裝甲車 [illegible] 自動車八十八 小銃九千六百六十 其他各種兵器彈藥多數

五、今日까지의 我方의損害는 戰死二百五 戰傷七百八十五名

빨칸에危機切迫!
羅土勃匈 四國動員準備

【經濟八日發同盟】이스탄불來電에依하면 빨칸 會議를 압두고 各國에서는 今春의 危機가 豫想되고잇다 事實 羅馬尼, 유고, 土耳其, 勃牙利, 希臘諸國은 모두 東南歐羅巴를 戰爭國外에 두기를 希望하고 이를 위하여서는 協同對策에 나아간다 不辭하는 强硬한 決意를 가지고잇다고 말하엿는데 東南歐洲의 諸首都에서의 情報를 綜合하면 빨칸 諸國은 모두 危機에 備하여 着着軍備를 增强하고잇는데 三月中旬까지는 完全히 戰爭體制를 整備할것으로 觀測된다 即

一、羅馬尼亞는 이미 七十萬乃至百萬軍隊의 動員을 마치고 春季大演習을 압두고 全長千四百五十키로의 國防線强化에 專力하고잇다 이때문에 國內에는 勞働力不足으로 冬季小麥의 播種에 影響을 뿐아니라 對獨石油의 輸出도 遲滯되고잇는 狀態이다 이에反하여 政府는 全力을 軍事工場에 集中하여 八日 鐵屑徵發令을 布告하여 府四百萬乃至以上의 隱匿者를 處罰한다는 嚴重한 態度를 보이고잇다

一、또유고에서는 春季까지는 常備軍을 倍加하여 五十萬으로하여 從來內爭을 일삼하든 諸軍隊를 파우르攝政의 指揮下에 統一하여 士氣를 鼓舞하고잇다

一、다음에 土耳其는 이미 蘇聯國境에 二十萬兵力을 集中하고잇는데 更히 同方面에 戰禍가 擴大될時는 이를 元近東軍司令官 막심·웨이간大將의 指揮에 맥기기로되리라한다 一方羅馬尼 佛國側情報는 이란 아프가니스탄兩國도 獨蘇勢力 特히 蘇聯軍의 波斯灣方面에의 進出을 重視하고 極度로 緊張하여 軍備를 急히하고잇다 또 [illegible] 테헤란來電은 아프가니스탄國境으로 蘇聯軍 二個師團이 移動하엿다고 傳하여 近東의 形勢는 자못 緊張하고잇다 萬若 獨蘇兩國이 豫想하는 이方面에 進出한다면 精銳한 空軍及 機械化部隊를 가진 시리아레반트駐屯의 佛國軍(獨伊側에서는 十五萬, 또는 蘇聯側에서는 十七萬으로推算)及 아라비아의 英軍과의 衝突은 避치못할것이다 軍事通은 이런危險을 重大視치안코 西歐와北歐의 戰局에 異常한 轉換이업는限 此際蘇聯의 急迫하지는 안흐리라고 觀測하는者가 만타 卽 蘇聯이 이미 芬蘭軍의 頑强한 抵抗을 보고잇고 一方英佛의 對芬援助는 漸次增大의 樣勢이고 또蘇聯의 아프가니스탄出動은 二個師團뿐으로 大事를 일으킬만한 兵力이 업다고 指摘하고 잇다 그러나 英佛獨의 戰爭이 갈수록 東南歐洲로부터 西亞細亞에 걸처 不安의空氣를 濃厚化하고 잇는것은 一般의 肯定하고잇는 바로 자못 注目을 끌고잇다

十五年度豫算經費別內譯

【東京電話同盟】大藏省에서는 十五年度一般會計歲出豫算總額五十八億二千萬圓에 對하여 各經費別內譯을 發表하엿는데 이에依하면

區分	昭和十五年度歲出合計에對한比率	金額	比較增
皇室費	〇〇八	四、五〇〇	—
國債費	一五八五	九二三、一三〇	一六〇、〇七三
國債整理基金繰入	一五八五	九二三、一三〇	一六〇、〇七三
年金及恩給	〇四九三	二八七、三三三	五三、二〇四
行政費	三〇一三	一、七五四、三三九	三九六、四二二
中央行政費	一九九三	一、一六〇、二九八	七七、九九六
地方行政費	〇九八一	五七〇、九五九	三一七、〇五九
治水費	〇〇三九	二三、〇八一	一、三五七
補助費	〇七九三	四六一、九九八	△六七、六九〇
軍事費	三九五三	二、三〇一、六七一	四七六、四一九
滿洲事件費	—	—	△三六九、一一三
陸軍費	二一八八	一、二七三、八八八	二七四、四二六
滿洲事件費	—	—	△三六九、一一三
海軍費	一七六五	一、〇二七、七八二	二〇一、九九二
國庫豫備金	〇一五五	九〇、〇〇〇	
合計	一〇〇〇〇	五、八二三、九六二	一、〇一八、四一八
滿洲事件費	—	—	△三六九、一一三

그首位를占한것은 軍事費의二十三億百萬圓으로 歲出總額에對하여 三割九分을 占하고前年度豫算에 比하여 金額으로四億七千六百萬圓比率로二分이 增加되엇다 그리고軍事費以外의 各種經費에서도 行政費年金, 恩給等이 모두前年度에比하여 顯著히增加되엇는데 그內容은如左하다 (單位千圓 合同)

十日의兩院

【東京電話同盟】

▲貴族院 午前十時부터 本會議를 開會 劈頭에 紀元二千六百年奉祝賀表案을 議決하고 日程을變更하여 政府提出의 大正十一年法律第五十二號中改正法律案(內閣統計資料의實施調査에關한것)을 委員에附託하고 國務大臣의演說에對한質問에들어가서 阪谷芳郎男(公正) 山際康氏(研究)中野敬雄氏(交友)의順序로 質問이잇고 午前九時五十五分부터 委託又는 郵便에依한 古稀屆出에關한法律案 昭和九年法律第四十九號中改正法律案 裝蹄師法案의 各委員會를열고 正副委員長을互選한다

▲衆議院 午後一時本會議를 열고 劈頭 紀元二千六百年祝賀表의件을 議題로하고 다음에 前日에繼續하여 稅制改革案의質疑를 行하고 田萬淸臣氏(社大), 石坂繁氏(時同), 武田德三郎氏(第一)의順序로 質問을한後 特別委員附託으로한다 一方午前十時부터 豫算委員會를열고 一問一答을繼續한다 또午前十時부터 懲罰委員會를연다

人事·集會

▲竹隈伊穀氏(開城警察署長)新任 人事大來社
▲草野竹次郎氏(京城本町署經濟警察主任)同上

市況(九日)

◆生糸後引 [illegible]

日清生命
本社·東京·丸の內

招聘
出張所長、事務所長、社員
優遇招聘希望者至急履歷書ヲ本社營業課宛送附乞フ

廣告

哈爾濱道外南馬路頭道街三五號
東洋貿易合資會社
代表社員 李應春
專務 林寬春
會計 後藤一雄
機械農具部
趙仁壽 林明圭 安明山

京義線南市驛前
內外國蔘 草唐藥 材製造部
濟世保元局
漢方醫生 任學萬

京義線南市驛前
工業原料 穀物貿易
大陸商會
電話 二二番
取引銀行 宣川殖產銀行

京義線南市驛前
穀物貿易 玄白精米
三協商會
李元鎭 趙國潤 趙斗鉉

賀春

陽德官公署

平南陽德邑內
平南社印刷所
崔光復

專賣特許

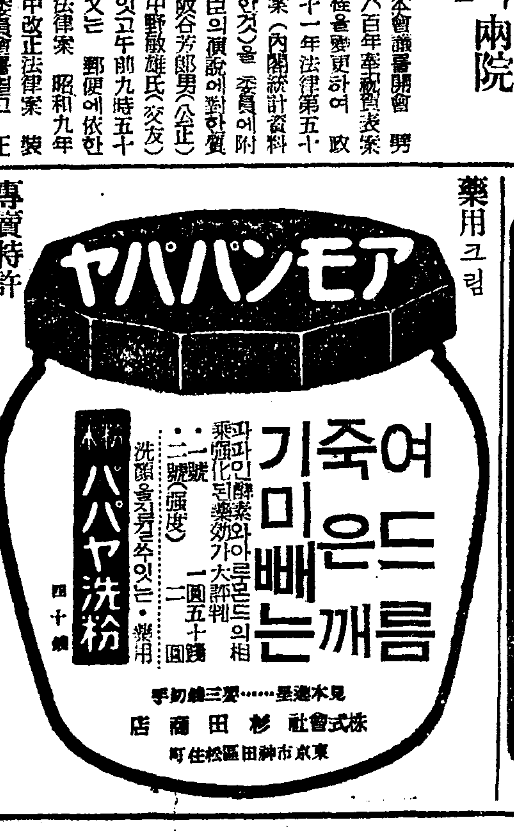

藥用크림

어머니는 기다리신다

[illegible]

平壤府大寮里
平壤約翰學校

開發? 保勝? 十字路上의 靈峯金剛 ②

【長箭에서江原道金剛山特派員】 하루밤을지내고 翌日오전 아홉시반에 일행은 [illegible] 여정을떠나게 되엇다 이날코ー스는 어제조사한 산봉우(上登峯)에 [illegible] 보고 삼선암(三仙巖)을거처 군선협(群仙峽)아래로 [illegible] 그리고 신계사(新溪寺)로해서 온정리에다을예정이다 [illegible]

盜堀痕跡밟으며 鑛脈을끼고踏査

地表火로 고친大山火의 뒷자취

[illegible]

우리志願兵의光榮

故李仁錫君에金鵄勳章

지나사변 제 [illegible]실구회 논공행상은 십일오전 내각상령시에 내각상훈국(賞勳局)과 육군성에서 발표되엇는데 금치훈장(金鵄勳章)을 밧게된사람은 칠백사십명으로 그가운데는 조선최초의 지원병으로 북지전선에서 전사한 이인석(李仁錫)상등병도 드러잇서서 조선민중에게 만흔감격을 일으키게되엇다 (사진은 이인석군)

鄕黨의名譽

鹽原訓練所長談

고이인석(李仁錫)상등병에 명예의 금치훈장(金鵄勳章)하사의 보에접한 염원훈련소장의 감개는 [illegible] 아래와가치말한다

훈련소장으로서 내자식과가튼 이인석군에 대하여 오늘영예의 금치훈장이 하사되는것은 진실로 눈물이나올만치 기쁜일이다 잘싸워준 이군의 위훈을생각하고 감개가 새로운것이잇다 이군의 영령도 지하에서 기뻐할것이다 또 유가족도 일층광영을 입은것이 [illegible]

田中教官談

[illegible] 지원병훈련소로서도 금후 속속 지원병훈련소 전중교관(田中) [illegible] 내일 생각이다 [illegible]

"第一乙種"도採用

今日、志願兵令施行規則改正

【東京電話同盟】국가의 간성으로서의 명예를걸머진 우리육군특별지원병은 종래갑종(甲種)합격자 즉키가 한미돌五십센치이상만이 채용되엇섯는데 이번에 채용인원을 늘리는기회에 제일을종(第一乙種) 즉키가 한미돌 [illegible] 채용하기로되어 [illegible]

聖火、京城御着

小學生等二萬餘名奉迎裡

昨日午後四時半朝鮮神宮에

황기 이천륙백년을 기념하고 봉축의 기쁨을 뜻깁게하기위하여 이세(伊勢)신궁으로부터 조선신궁에 모시어오는 어성화(御聖火)는 예정과가지 구일오후네시반 조선신궁에 어도착하옵섯다 이날 어성화가 통과하옵시는 연도에는 일만여명소학아동이 정렬하고 경건한 어성화 봉영(奉迎)을하엿다

네시반 신궁에 어도착하옵신 성화는 성화를 봉지한 선수에게서 신직(神職)에게로 다시 배전(拜殿)안의 가안상(假案上)에 봉안되엇다 다음 전전(前田)경성부연합청년단장의 [illegible] 제사행렬에 [illegible] 어수세(御手洗) [illegible] 조선신궁으로서의 뜻기픈 성화봉납식을마치고 [illegible] 어성화를봉영한사람은 약이만명이다(사진은 조선신궁에서)

總督府廳舍

別舘을新築

전시하행정기구의 확충에따라 총독부안에는 새로운 국, 부, 과가생기어 현재의 청사로서는 [illegible] 웅색하게되엇스므로 별관을신축하기로되엇다 그러한데 경비는 칠만오천원으로 그위치는 현재청사서쪽에잇는 별관(阿部)의 [illegible] 치안(治安)과 기관(機關)여프로 정하엿다 [illegible] 꼿나지안헛스나 오는여름까지에는 준공할예정이라한다

出家한男妹

포천군포천면신읍리(抱川郡抱 [illegible]

織物窃盜

[illegible]

慰藉料請求訴?

筏橋壓死事件續報

【寶城】군내벌교면(筏橋面)한해공사장인부 압사사건은 그후소식에의하면 전부피해자들의 다수유가족이 [illegible] 이번긔하기에 노력중이라는데 [illegible]

補選京議

内田氏當選

경기도회의원 마장부(馬場部)씨의사망으로인한 의원보결선거는 구일오후두시부터 부청회의실에서 거행되엇는데 [illegible] 김태수(金泰洙) 이창여(李昌汝) [illegible]

買占織物을

盜難

[illegible]

새로운覺悟와認識을

獅子吼할權威들

뜻기픈이會合、누구나오라!

본사주최의 황기이천륙백년기념대강연회는 드디어 오늘저녁일곱시부터 본사대강당에서열리게되엇다 때가 마침 기원가절이므로 각기 전문분야를따른 명사들이 모두 일반청중에게 만히참고되고 이익잇는 이야기를 들려주게될것이다 근래에 보기드문 회합에 뜻잇는 인사는 만히 참석하여주기를 바란다 이에 연사제씨를 잠간 소개하자면

▲喜多少佐…히다소좌는 조선군보도부장으로 조선의 시국인식에 관계되는 강연회나 좌담회에는 언제든지 대개 참석하여서 일반민중과의 일치협력에 꾸준한 노력을하고잇는 열렬한 실천가인 장교이다 소좌는 『지나사변과국민의각오』라는 제목으로 열변을토하여 만흔청중에게 새로운 각오를 일으킬것이다

▲鄭僑源氏…정교원씨는 일직이 충남지사로서 현재 국민정신총동원조선련맹전무이사로서 총후운동의 정신운동에 모든힘을 기우리고잇다 이번기회에 전신총동원의 취지를 한층 더 입반에게 기피 알리게될터이다

▲鈴木武雄氏…영목무웅씨는 경성제국대학교수로 오랫동안 조선의 경제사정을 면밀히 조사연구하고잇는분이다 그의조선경제에 관련한논문은 유명한바이다 신문에도 가끔발표되어서 내외지의 지식층에만흔 환영을밧고잇다 이번 저녁에는 『국가경제와개인경제』라는제목으로 시기에가장적합한 조흔이야기를 만히듯게해주게될것이다

▲横瀬守雄氏…횡뢰수웅씨는 조선은행이사로 가장간실한 [illegible] 경제문제의 강연을 잘하는분이다

皇紀二千六百年 記念大講演會

本社主催
今日午後七時
於本社大講堂

碧潼郡下에

百日咳

【碧潼】평북벽동(碧潼)에는 얼마전부터 백일해(百日咳)가유행하여 각유치원과 소학교안에만 연월 [illegible] 아이를 둔일반가정에서는 서로주의하여 만일의 불행이 업게하기를 바란다고한다

櫃속에든돈

四百圓을盜難

【谷城】 [illegible]

郵便配達怠慢

【龍城】 [illegible]

京畿道所有트럭

택시와衝突

醉中의運轉이原因

[illegible]

咸興에滿貨山積

[illegible]

校門을떠나는選手群 ④

庭球部에는大打擊

崩壞되는蹴球陣

陸上、乘馬、登山部에期待

藥專篇

다음으로는 藥學生을 紹介하려고한다 藥學專門學校의運動部의今春에校門을떠나가는卒業生은 大名、庭球部에三名、籠球部에三名 陸上部에二名 乘馬部에二名 登山部에二名으로全部十八名인데 그들의卒業後의動向狀態는 다음과갓다고한다。

◇蹴球部…同部의部員이十五名으로서 昨年度에는 朝鮮神宮大會에 出戰하여 優勝은 하지못하엿스나 最後까지 奮鬪하여 압날의 發展을 보이어 주엇고 學生聯盟主催의 蹴球리ー그戰의 C組에서 名譽의優勝을하엿다 그런데今春에는 多年間主將의重任을다하고 卒業하는 韓約南君 LF與約甫君을 비롯하여 RF吳鶴龍、LH具正會、RH李東熙、CF金東源諸君과 『마네저』로同部의現在와 將來를爲하여 無限히애써오던 許匯君等의 大名이 一齊히校門을떠나게되엇스므로 大打擊이될줄로생각한다

◇庭球部…同部의部員은十名으로서 昨年度에는 朝鮮神宮大會와 學生聯盟主催의 學生庭球리ー그戰에 出征하여서 相當한活動을하엿고 한쪽으로는 朝鮮庭球界의 將來를爲하고 中等學校庭球界의 向上과發展을圖謀하는意味에서 同部主催로 全鮮中等庭球選手權大會를 開催하여오든데 그동안 主將으로活躍하던 校衛의金元瑞君을 爲始하여 李秉薰(後衛) 崔鍾學(前衛)等의三名이 卒業을하게되어서大打擊이되리라고한다 今春에中等學校에서卒業하는 優秀한選手들을 大學시키고 벌써부터 애를쓰고 잇다하므로 同部의補强策이 豫期되나 今年度의活躍은 어디로 보든지 微微할것으로期待케된다

◇籠球部…同部의部員은八名으로 每年選手가 不足하여서 充分한活躍을 하지못하고오던중 今春에 主將인 金東源君을 비롯하여 李主信等의 三名이 떠나게되므로 部로서의 打擊이 크다고하며 今年부터는 大大的으로 部員을 募集하여서 充分히 練習하여서 從來와 는달리 「리ー그」戰의統制를取하고 科學的戰法을使用하여 學生籠球리ー그戰에 活躍할計劃이라고함으로 相當한 活動을하여 보려고 決心하고잇다고한다。

◇陸上部…同部의部員은 十名인데 昨年度에는 學生聯盟主催의 學生陸上大會와 一般對抗戰에서 短距離인 百米、二百米、四百米等에서 猛烈하던 李昌雨 片茂晟兩君이 校門을 떠나게되므로 多少打擊은잇겟지만 後援이 만히잇스므로 今年度의 新入部員과 協心協力하여今年에는 相當히 活動하여보려는 意氣이므로 同部의 活躍이 크게期待된다고한다

◇러비ー部…同部의部員은 二十名이나되는데 今春에 卒業하는사람이적고 昨年에는全鮮의 覇者인 醫專選手과 決勝戰에서 惜敗한關係로 今年度에는 相當히 練習을하여서 今年에 優秀한 成績을 나타내려는 決心을 보이어주므로 今年의活躍이 相當히 期待된다고보인다

◇乘馬部…部員이 五名으로 每年 全日本學生乘馬競技大會와朝鮮乘馬競技에 出戰하여 大活躍을하여왓는데 今春에 主將인洪承璜과韓虎二兩君이 校門을나스게되므로 影響이크다고한다 그러서、今年에는 새로히 新入部員을만히 募集하여서 同部를充實하게 할 計劃이라 한다

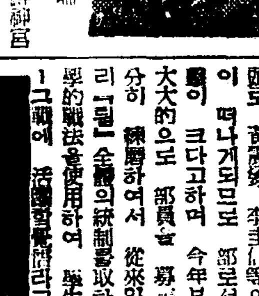

◇登山部…同部의 部員은 三十名인데 今春에는 多年間登山部를 위하여 활동하여온 主將인 金允 씨를 비롯하여서 同部의 [illegible] 이다하여서 [illegible] 決心하고

◇蹴球部=韓約南(LF)京城柳韓洋行 許匯(마네저)東京田邊藥舍社 吳鶴龍(RF)開城道立病院藥局 具正會(LH)京城帝大附屬病院藥局 李東熙(RH)大阪田邊五兵衛製藥會社 金東源(CF)京城柳韓洋行 [illegible]

◇庭球部=金元瑞(後衛)咸興道立病院 李秉薰(後衛)東京田邊製藥株式會社 崔鍾學(前衛)藥專研究室

◇籠球部=金東源 京城柳韓洋行 黃錫變 京城帝大病院藥局 李主信 京城柳韓洋行

◇陸上部=李昌雨(短距離)京城帝大病院藥局 片茂晟(短距離)東京山內製藥會社

◇乘馬部=洪承璜—總督府衛生課 韓虎二—北京病院藥局

◇登山部=金善培—京城柳韓洋行 金漢鼎—京城帝大病院藥局

氷上選手權大會

氣候關係로時間變更

朝鮮氷上聯盟主催의 第一回全朝鮮氷上選手權大會는 今十日午後一時부터 漢江리ンク에서 擧行케되엇는데 昨日의氣溫이 上昇하여 氷質이나빠질것을 憂慮하고 今十日 種目의時間만을 다음과가치 變更하게되엇다

▲第一日
1 五百米(男子)九時
2 三千米(男子)九時半
3 五百米(女子)十時半
4 千五百米(女子)十一時
5 쾨ー큐어十一時
6 入場式十一時半

明治、全日本

氷上代表歡迎會

明治神宮과全日本朝鮮代表男女選手歡迎회와 全朝鮮氷上競技選手權大會選手交驩회를 昨九日午後五時부터 城大食堂에서 氷上聯盟役員과 男女選手八十餘名이 出席하여 盛大히열리엇다이날 監督報告로써 神宮男子氷上스피ー드에對하여 金正淵氏가하게되엇는데 身病으로 出席지못하여 安賢熙君이 代理로 報告를하고 女子스피ー드에는 津田氏가報告를하엿다 그리고 全朝鮮氷上選手權大會에關하여 選手權貫施要項說明에는 張日弘氏、審判事項에는 佐伯、新本兩氏가說明을한後 圓滿히終了하엿다

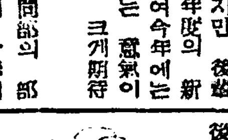

서울의 각정회 빈(町會費)에 미심스러운점이 잇다던가。

○

설마 그러친아켓지만 궁금한일이니 똑똑히 알아둡시다。

○

마마는 아직도 계속해발생중

○

지긋지긋 하기보다 창피한생각이 압서는 노릇

一月十日(土曜日)陰一月三日▲干支 癸未▲日出 午前七時三〇分▲日南中 午後零時四八分▲日入 午後六時六分▲月出 午前八時九分▲月入 午後七時五九分▲滿潮 午前六時四五分 午後七時五分

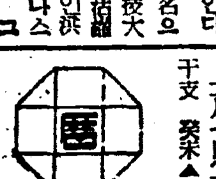

朝鮮樂劇團 帝都訪問座談會

かやすあ、でん込り乘に都帝とるばるは 團劇樂鮮朝たつ渡りかつすを衆人で藝な ... [illegible]

新年號特別懸賞發表

特價五拾錢 モダン日本 三月特大號 春を呼ぶ！

事變小說 最後の臍 尾崎士郎

戀愛小說 美の價値 美川きよ

現代小說 舞台上の歸還兵 岡田三郎

ユーモア 懐かしい寄宿舍 玉川一郎

時代小說 寫眞傳來 高井貞二

海軍大佐 ヒトラア・ムッソリーニ 艦長追想錄 シュペー号

根津嘉一郎を憶ふ 小林一三

大臣と女優 深尾須磨子

女性の服装と年齢 (繪と文) 小林秀恒

隨筆 松岡讓 安藤正次 吉植庄亮 波多野鼎光? 田村泰次郎 荻原朔太郎 今井邦子 青木月斗

舞踊家の現地報告 現地報告…石井漠 前線慰問行…高田せい子 舞踊慰問從軍手帖…江口隆哉

事変に生れた特殊会社点描

張學良は何をしてゐるか 赤木謙三

神秘境アラスカを探る 山本冬郷

戰爭とオリムピック 森田俊彦

弓術と蒸風呂 (吉川英治)…A記者

オス・コロの正體(ミス・コロムビア)…B記者

總裁どてらでおさまる(町田忠治)…C記者

記者聞込競演記

元旦の事件と僕 中村正常

宮吉愛や 年上女房おろけ行進曲 人物テレビジョン(大田洋子・米内光政・石渡莊太郎)

変り種お好み漫才 あの話あの事件…中村篤九 漫才名コンビ…德山璉 ぼやき漫才…大辻司郎 冥土からの漫才…齋藤豐吉 お米を大切に致しませう…うんの・じふざ

談話室 ノモンハン戰線報告…須見新一郎 アメリカ旅行記…ガンドレット・恒子 東京番谷…永瀬三郎

丸ビル大阪町内寺町麹 社本日ンダモ 番二六一五七京東替振

中部版

貿易開城의躍進相
總額二千三百萬餘圓
比前年五百九十餘萬圓激增

【開城】 개성상공회의소에서 조사한 작년일년간 개성무역총계는 이천삼백이십팔만이천삼백이십원으로 이를 전년도에 비교하면 놀라지말라 일약오백구십만여원의 거대한 증가를 보엿다 이것은 물론물가등귀도 원인이겟지만 상공계의 비약적 발전상을 말하는 증거로서 그중이입(移入)액은 작년보다 이백이십만사천여원이 증가되엇고 수출(輸出)액은 이백이십만여원이 증가되엿고 수입(輸入)에잇서서는 일백사십여만원이 증가되엇는데 이에대한 원의 격증을 보엿는데 이에대한 작년의 수출입액이 이백사십여만원이 나된때문이다 그리고 작년도의 비교는 다음과 갓다

	十四年度分	十三年度分
(國別位)		
移入	二六九〇三七六	二六七七一一二
移出	七〇七五五四五	四〇四七六〇〇
輸入	一六二〇九四九	九二〇三九二
輸出	二〇六八四二二	一二〇六〇八八

京鐵中學에서
劍道와映畵會

시내 할동정 경기공립중학교에서는 오는십일일 황기이천육백년의 기원가절을 택하여 오전열시부터 정오까지 두시간동안 전교생도의 검도대회(劍道大會)를 열어 동교 강당에서 두시간동안은 영사회(映寫會)가 잇다한다 그런데 그학교에서는 이보다먼저 지난 일일날부터 일주일 동안무도(武道)의 단련을 위하여 동기훈련(冬期訓練)을 전교생도에게 실시하엿고 또동신혜일부터 이주간동안대 마친 영하십육도의 혹한이계속되는 이른아침에 한게고(寒稽古)를 실시하여 동사십일일에 검도대회(劍道納會)를 하엿다 이와가치 오래동안 단련한검도의 진전에도움이잇기를 기약하는 기원가절에 의의깁흔이천육백년 봉축검도대회를열어서 사회적으로 한편영화회를 베푸러 일반에게 널리관람케하리라고 도중예 임으로 다수내관을바란다한다

늘어가는密造酒
昨年에七十二件摘發
仁川稅務署管內의奇現象

【仁川】 매년음력설과 추석(秋夕)와 단오(端午)날등의 명절을이용하여 밀조주를 상습적으로만 드리먹는것이 인천세무서관내에 서만 지난일년중에 그총계가칠십이건이나된다 이를소화십삼년도에는 도화비교하면 소화십삼년도에는 유십삼건에 작년이아홉건이나는 데다 그중에 술을담근것이 오십이건에 누룩을만든것이 이십건으로서 모두벌금형으로 처벌을 바더섭합에도불구하고기치지안코 도로쳐느러만간다 세무당국에서 도그방지책에만전을 기하고잇스나아직큰효과를보지못하여 머리를알코잇다

생한것과김포군내에서 여섯건을 발견하엿다는데 모두 막걸리를 만드러서 음력설을 지내려다가 발각되엇다 그중에는 금포군월곶면 귀전리(金浦郡月串面歸田里)에사는 조철구(趙徽九)(五○)는 번째나 된다는바 아프로는 한층더 엄중이처체를하여 근절시키리라한다

한사람이네번
密造中에綻露

【仁川】 인천세무서에서는 음력설을앞두고 관내인천 부천(富川) 김포(金浦)일부이군에 간세파원을 파견하여 밀조주를 전

待望의紀元佳節에
氷上競技會開催
本社水原支局主催로

【水原】 본사수원지국 주최의제 사회중 조선빙상경기 대회는기 보와가치 오는십일일 기원가절에 수원서호(西湖)특설 링크에 서개최되는바 동대회간부는 최선의노력으로 준비에 분망중이며 각회사와 유지제위의 상품기증이 답지하고 철원 안성 여주 각지에서 참가신입이답지하는중이다 아즉도 신입을 못한분은이기회를 잃지말고 신입정오까지에 신입하기를 바란다한다 그런데 대회의원과 경기종목과 임시자동차 증발시간은다음과갓다

大會役員及競技種目

顧問許溢 黑治力弼 內藤寅治 申鉉益

大會長 崔景煥 役員長金甯培

本部員金炳浩 金大均 車仁順

審判車哲洙 宋仁相 池成龍 車道洙 李東鉉 鄭宗歎

隣洞災民들에게
돈과쌀을提供
連山張德寬氏特志

【連山】 충남연산의 홍덕관은두구나 다아는바이며 따라재민의생활상태는 말이아니어서 듣고보

日本海航路問題의大波紋
清津府民이總蹶起
航路固守를決議
"羅津先航이國策될理由는어데잇는가"고

【咸北支社發】 일단 『루—트』의 청경론를 둘너싸고 일본해의호 수화가 착착실현되고잇는 오늘에 내지와 대륙을 연결하는항 룬문제의 해결여부는 비록 각지방 상호간의 이해관계에 기인한바잇다 하드라도 기성경제권과 미성경제권사이에 끼워저 중대한 파문을이르킬것으로보여 그결과여부가 주목을 끌고잇든 나 마침내 소외국책항로의 문제를 중간에두고 청진항과 나진항의 대립감은상태는 그절정에 도달하여 부당한 통제에대한 반감이청진측에서부터 폭발되고마럿다

지난칠일오후세시반부터 청진상공회의소롤상에 상공회의소의원 부회의원과및 번영회원 등 공공단체의 요인삼십여명이집합하여 "일본해항로문제 좌담회"를 개최하여 청진항 민으로서 외부압력때문에 중

위기에당면한 청진항의 닥처올 중대문제에대한 대책수립을 어떠케할까―하는 공론이 잇섯다

수도상의부회의(水島副會頭) 사회로 개회되엇는데 각참석 원들의 얼골에는 비장한결의와 분개심이떠돌고잇섯다

먼저 경과보고가 잇섯는데 최근만철요인의 언동과 나진부민의태도등을보면 신석선(新潟線)의 나진선항(羅津先航)은 결정적인 것갓고 불원에 다시돈하선(敦賀線)마저 나진선항을 단행하여 사실상 청진항의 번영을 모조리나지항에 옴겨노을 계획적 행사인것이 판명되엿는데 그구실로는바를보면 소위 일만국책 (日滿國策)이니 국책항로 (國策航路)이라하나 국책항로를 나진한항구에 집중한다는것이 무의미한 일이요결제정실정을무시하고 청진항에다 무리한

압박을가한다는것은 『국책』으로는 참아하기어려운 노릇이니까 거상십년동안쌓어두고 개척한청진항의 항도는 현재대도존치하고 그외에얼마든지 국책항로를 집중을 취하도록하라고 국책의의를 주공하여 열렬한 검토가

잇섯다 요컨대만철을 중심으로한 관계방면의 현업에대한 몰이해 또는 나진에대한 편벽을드는생각으로 나진에항로를 집중시키려는것이라하여 맹렬히반대의 기세를올니엇다

局鐵還元埠頭國營
港灣擴築도陳情
運動展開가注目處

【咸北支社發】 일본해항로에관한 좌담회에서는 별항과가튼 태도와대책을 중앙하여 수립햇는데 이제 그실행위원에게 이문제와 축전문제 는엇스나 청진항번영의 중요현안인 다음파가튼 문제의 선처까지도 이롤한해의축하여섯 다 (一) 상삼봉청진간上三峰淸

津間의 북선선일부는 지난해에 국철(局鐵)로 환원이결정되엿슴에불구하고 실행이 뒤저잇스므로속히 그철환을촉진할것 (二) 청진항만은 만철의위탁경영으로되어 국가경영으로하로 할것 (三) 대청진건설계획은 청나항명으로 착수되엿스나 도시건설파 항만건설이 병행하지안는점은 한심할철과를 가저오리므로 를 병행하도록할것

新潟線은讓步해도
敦賀線은萬不當
今後運動을實行委員에게一任

별항=좌담회의 결과는일본해 항로의 현상유지 즉청진선항을 유지하자는데 의견이 합치되엇고보복이 양보를 한다면 최대 한도로 신석선의 변경은 용인할수잇는데 돈하선만은 사수하겟다는데 귀결되엇다 여기에따 요한 운동을 즉시전개하기로하

고실행위원 열일곱명을 선정했는데 아프도의 운동방침은 재일계단으로 청진의 실정을 토로하여 항로변경의 부당을 관계 각방면에 진정설파하고 다음계단에는 제각금때에따라 상당한 각오있는 행동에나어가려는데도 를 협의햇다 아프론문제해결까

지 일체의 운동방침기라는 다음의실행위원에 일임하고 동네시반에 산회하엿다

實行委員 崔喜益 (청진상이상) 金鋼鎭 大見 宮本, 川本, 石田, 前田, 安村 岩田, 河村, 室, 弘津, 四元, 岡本, 金原, 水島

學校施設은不備
入學適齡者數는激增
廣州東部小學校에서處置困難

【新長】 광주군동부공립심상소학교는 금년부터 이육학급을 위하여 작년일년동안 동부면각마을에 입학적령아동을 조사한 결과 팔백구십여명에비하면 일년학교는 병이학교 (이회 에서) 전부밭아야 사실된다 이 답이변제 전부밭아야 사실된다 이답이변제 전부받아야 사십명에 입학지원아동 수효는 원천이 삼십명이라는 수자는 너무나기 가마하여 반급여대명한활동을 하 는중이다 치못할지경이라하며 옥과(玉果) 바면은 유달리 여름부터 지금 까지 식수가부족하여 점점우물 이말라붓게되엿다는데 일반가정 에서는 비오기를 기다리고 잇다한다

清州女子青年團
發團式盛大擧行

【忠北支社發】 청주경찰서에서는 그동안 여자청년단결성에 준비 중이던바 지난십일오후두시부터 시내수정(壽町)소학교에서 결단식을 성대하게거행하엿다

谷城麥作도悲觀

【谷城】 금추주중강기한발로 여 지엄시 해동이전남곡성(谷城) 지방의맥작(麥作)은 좌이잘리더서 풍작을바라고잇섯는데 받아후한 차례도 비가오지안어 고사될

地方人事

▲小野資吉氏(前開城府內務課長) 始興郡守로榮轉人事次本社開城支局來訪

忠北의天然痘禍
漸次蔓延의形勢

【忠北支社發】 충북의 천연두도 정학만면의 형세를보이고잇는데 지난해 칠월상이간 진천군진천면 (鎭川邑)관내에 도환자가 네명 이나 발생하엿다 지금까지의누계를보면 환자 도청에서는 사망하엿고 두명은 중태에빠저잇는바 그 전천군일대에 박멸하고자 필호 실하여 대하여 고잇다

昌原郡內各地에
山火防止團增設

【馬山】 창원군일원 에서는 산회방지대책으로서 마산 진해(鎭

每斤에十錢式
牛肉價任意引上
舊正에暴利본素砂牛肉商

【富川】 설날그믐달아침에 몃어오는 고기갑—
경인선소사역전(京仁線素砂驛前)에잇는 우육판매업자들은 지난이월칠일 즉 음력설달그믐날 고기사러 몰려드는 손님을주체하지못할만치 점두의대혼잡을이루엇는데 이것을 조흔기회로여 긴 각우육상들은 종래 매근에 구십전씩바던고기값을 하로아침 사이에 일제히 일약일원으로값을 올렷다 그래도 머리를부비고 덤벼드는 손님으로 수라장가튼 살풍경을 이루엇다

그내용을 아러보면 예년같으면 매근에 구십전씩 밧던 것을 그 일원씩으로 올려서 그야말로 한몫씩 폭리를 보앗다고한다

사정에 밝은사람들의 말을드르면 날마다 세찬계를 묵거서 섯달그믐이면 소를 도살하여 떡부터 돈을 이신전씩으로 그세찬계가 올겨진 관계라는데 이것을 미끼로 우유상들이 마음대로 고기 가격을 올려 이익을나귀먹는데 입마다 술을부치게 되는것이 물가통제 하에잇서서 한편마매 조치하기를 바란다하여 주민의원성이 높다

논자의 동정을자아내고잇는이때 연산역전 장덕관(張德寬)씨는 사 재이백원을던저 본면사무소와 봉 면주재소에 각각백원씩내어 노코 약소하나마 이것으로 이재민구 제사업에 사용하여달라하엿다하 며 그뒤를이어 근동에 곤란이 잇다는말을 듯고 양미와시탄을 보내어 기한에떨고 구제한 다는데 이혜택을입는사람들 부 지방인사들까지 칭송이놉다한다

廣州東部靑年團
發團式準備進行

(도쿄시스타디움까지) 여자부 오백미 일천오백미 ... 十時 正午十二時 二十分 下午一時十分 下午二時二十分 下午四時三十分 下午五時三十分

靑年團에寄附
廣州李範俊氏美擧

【新長】 광주군동부공립심상소학교에서 오는기원절에 광주군동부면신장리(廣州郡東部面新長里)사는 이범준(李範俊)씨는 금품이로모아두엇던돈벌 원을 단기사는데 보태써달라고 기부하엿스므로 그정성만따기뻐 할뿐아니라 광주일대에서 칭송이자자하다

烏山에도火災

【烏山】 지난칠일오후네시반경에

遝至하는同情金
仁川桃山町火災民에게

【仁川】 지난육일밤 아홉시사십분경에 부내 도산정(桃山町)이 십일번지 홍경우(洪慶祐)씨소유 새끼공장에서 발화되어 그이웃도 동자들의집까지 이십여호나 태워버린다함은 누보한바와가치니와 이에 그곳이재민은 우선입고먹을것이업서서 갑구에서 기한에 방황하고잇다 이재민들의

생활이 일반적으로 우려되던바 그이웃에잇는 화방(丸一)정미소 주인 주전기(朱進基)씨가 이재민의 정상을보고 현금백원을인 천서로 보내고 그뒤에도 전기 새끼공장의 홍경우씨역시 자기 집에서 불이나서 이웃사람들에게 그와가치 피해를 끼쳣다고 백원을 보내고 도지레코 (金泰 鉉)씨가 상신원을 인천서로보내 고 용운정(龍雲町)에잇는 조선 요리점인 소성각(邵城閣)에서도 십원을보내엿다

國精指導者會
各部關係者召集코

【忠北支社發】 충북도당국에서는 국민정신총동원운동의 만전을도 모하고저 관하각군내부과장과관 계당업자를 소집하여 오는십삼 일부터 양일간 도청회의실에서 국민정신총동원연맹 지도자회의

를 개최하기로되엇다 그리고동 회의가 못나는대로 이어서십사 일오후한시부터 청주시내 각부

大麥混食에異議
買價보다싸게다시賣却
發見하면仁川署에서嚴罰方針

【仁川】 지난일월부터 인천부내에도 쌀한말이면 잡곡을 상할 이나 겸처사게되자 소비가좋은 모다 보리쌀이 여러가지로 경제가 되지안는다고 잡곡사기를 실히하나 당국에서는 각쌀섬에 대하여 잡곡을 가지사지안으면 쌀까지 팔지못하도록 엄명을하엿다 그래서 소비자측으로는 울며 겨자먹는 격으로도 엇절수 업시 잡곡을사기는 삿스나 처 분할도리가업서서 소비자측으로도 는 공정가격에 산보리쌀을 공

정가격보다 훨신싸게하여 각소 매점에 다시파는것을 인천서경 제계에서 알게되어 아프로는소 매인이 소비자한테서 보리쌀을 사다고사들이거나 소비자가 소 매상에게 싸게파는것을 발견할 때에는 용서업시 엄중히 처벌 하리라한다

以等級差別로
山以生產不振

【槐山】 괴산지방에는 한재영향

竹山各學校서도
紀元節의拜賀式準備

【竹山】 황기이천육백년을 마지 하는 오는기원절에는 죽산공립 심상소학교 일죽공립심상소학교 실상공립심상소학교 삼죽공립 심상소학교 이죽공립심상소학교 등 각학교에 서는 지방유지가 다수참가하여 기원절배하식을 엄숙하거 행할모양이라하는데 특 별히 이천육백년을 봉축하는의미로 예년보담 대성황을일우리 라한다

高喚鉄部長竹山視察

【竹山】 경기도 고희경찰부장 은 예정대로 지난칠일에 죽산 에내도하여 죽산까지축와 죽산 경방단을 검열하엿는데 모범 련파 시설들을 더욱독려하엿다

平康의志願兵應募者
벌써五百六十名
그中宗教信者卅三名

【平康】 강원도평강군에서는 지원병응시에대한 근본취지를 철저히 이해시키고저 군내각처에강 연회와 좌담회를 개최하엿다는 데일반은 정신적감상을 깁게하게 되어 지난일월현재 지원자총수 는오백육십명의 대다수의 지원이잇다는바 특히금번 지원자 중에는 각 종교신자가 다수지원 하고잇서 더욱 이채를 띠우고잇 다한다 각 종교지원자는 다음파 갓다

監理敎信者 五名 天道敎信者 十六名 天主敎信者 九名 救世軍一名 計三十三名 一八五二人名

血書志願
春川金君報國熱

【春川】 혈서지원병원서를 제출 한용감한 소년이잇다 춘천군서면 덕두원(春川郡德斗院)김석현(金 錫明)씨의이남 김익환(金益煥)(二 一)군은 지난칠일 『일신을 황국

宜多數發現者에
忠原善吉君入營

【鳥山】 수원군성호면 (城湖面) 세마리 (細馬里) 충원선길(忠原善吉)군은 지난일월 입영하엿다 이에 그의 지원대로 이미 여러분의 축하를 받엇다 ...

紀元二千六百年
紀念貯金을實施

廣州에도旱魃
飲料水도不足

【新長】 광주에서는 작년부터 비안온이 내리지안코 가물기만하여 그래하고잇는 보리가 여러 되더니 요사이는 원민이 부근 내각지에 서는 양식이 떨어 모다업고 밭고 하여서 식수부족으로 곤란이 중하다

谷城에暴利商跋扈

【谷城】 전남곡성지방의 상가(商 圈)에는 아리도시국이여서 복잡 하고 경제정월을 무시하는 대가 만라 여러가지 상품을 폭리판 매하고잇는데 개중에는 배이상 의이윤을취하는곳도잇다 족선유 (石油)와 고무신과 목면(綿)등도조 선송가에서 제일위한 품것임 에도 불구하고 모두공정가격을 넘어 최고이십할까지 폭리를취 하는다이잇다하여 일반은 경 제경찰의 철저한처체를바란다고 한다

社告

今般本社에서左記와如히支局을變更하엿사오니照亮하시압

朝鮮日報社 白

三陟支局
位置 江原道三陟邑內
變更 昭和十五年二月一日
支局長 鄭麟章
右新任

松坡支局
位置 京畿道廣州郡松坡市
設置 昭和十五年一月二十九日
支局長 石都成
右新任

星州支局
位置 慶北星州郡邑內
設置 昭和十五年二月二日
支局長 李坤錫
右新任

蚌埠支局
位置 中華蚌埠市伯飛路
設置 昭和十五年一月二十五日
支局長 梁明哲
右新任

謹告

三陟支局 記者 劉次山 右新任 三陟支局 白

沈村支局 記者 金鳳殷 右新任 沈村支局 白

雄基支局 總務兼記者 辛哲鎬 右解任 雄基支局 白

南陽支局 記者 金鍾夢 右新任 南陽支局 白

全南支社 記者 崔千福 右新任 全南支社 白

書岩支局 昭和十五年一月二十四日附社告書岩分局을書岩支局으로訂正함

少年歷史讀本 大發賣中!
朝鮮日報社出版部發行

長篇小說

사랑의 水族館 〔144〕

金南天 作
鄭玄雄 畫

氣質의 風土記 (四)

남사를보고 먼저 부친 편지부터 뜨덧다.

—안동현서 부친 편지보셧슬뜻 합니다 이튼날 오전 열한시반 신경에 내려서 새로 한시차에 바꾸어타고 길림역 목적지에 도착한것은동네시 오십팔분이엇습니다—

이것을 읽으며 경히는 차차간을 또박 또박 기억해서 말하는 광호의 버릇을 생각하엿다

—회사는 남대마로(南大馬路)에 잇스나 우선 길을들어 우편국 여기말로 우국(郵局)을 차자갓습니다 그러나 경히씨한테서 전보는 와 잇지 안엇습니다. 그곳을 나오면서 아직 전보가 올만한시각이아닌것을 깨달앗스나 역시 병에 대한 근심은 떨리지안엇습니다. 여관에서 하루를묵고 회사를 차자가서 연사를 하고 길림지 팔경로(八經路) 백호로 우선 숙사를 정햇스나 물론 곳 옮기게 될것입니다. 또다시 우국에 들럿스나 우편물은 업섯습니다. 그 이튼날도 업섯습니다. 오늘이면 아무리 늦게 회답을 부쳣서도 이곳에 도착할수 잇스리라 생각하여 초조한 생각으로 회사를 파하자 우국에 달려가 보앗스나 역시 편지는 업섯고 집에 와도 배달된것은 업섯습니다. 내일아침엔 사가방(四家房)까지 화물자동차로 현지를 답사합니다. 주소는 일정치 안흐나 우국으로 하시면 틀림업시 바다 볼수 잇겟습니다. 회사로 해도 되겟습니다. 남대마로『후지빌딩』구층칠호입니다.—

편지 사연은 대충 그러한것이엇다.

평상시에 침착하던 광호가생소한 곳에 처음으로 가서, 두서업시 서두르고 잇는 형상이 편지의 글시발에도 반영이되어 잇서, 그것을 생각하며 경히는 약간 빙그레 웃음을 그려본다.

그러나 그는 다음 편지를펼처 보앗다. 그것은 길림서사가방까지 시찰을 하고, 길림으로 다시 돌아와서 쓴것인데, 역시 경히의 병에 대해서, 그리고소식이 업는것에 대해서, 근심과 섭섭한 마음을 간곡히 기록하여 잇섯다. 그러나 이러한것을 기록한 한장이 너머가면 그것과는 딴판으로 철도선에 대한 이야기를 한벌이나늘어노핫섯다.

철도에 대한 이야기라고 하여도 그가 시찰한 연선의 풍경을 기록하거나 그러것이 아니엇고 길림서 가빈선이 부설되는 의의가 될것으로 시작하여서 물론 적지안케 전문적인 방면에까지 탐험에 나가는 것이엇다. 가령 그중의 일절을 소개하면.

—서란탄광(舒蘭炭礦)때문에 부설되는 이 철도의 연선에는 그러니까 만흔 광업소가잇습니다. 항요(缸窯)부근에는대요광업소(大窯鑛業所)이도하자(二道河子)에는 마석(磨石)광업소, 그리고 사가방가까히 가서는 봉추(棒槌)광업소등이 이것입니다.

아시다시피 서란탄광에는(그러나 물론 이경히는 이런것을 알고 잇을리 만무하엿다) 수억톤의 매장량이 잇는데, 탄질이 불량하여 전부를 인조석유(人造石油)로 만드는데 사용하게 되는것입니다. 길림인조석유주식회사는 석탄을 액화(液化)하여 석유를 만드는 회사입니다 『명일의 석유를 지배하는자는 명일의 세계를 지배하는자다』그러나석유의 막대한 부족을 경험하고 잇는 지금 현상에 잇서서는 액체연료자급책(液體燃料自給策)의 확립이야말로 각하의 급무올시다. 이 대책으로서는 석유유전의 개발, 『오일·셸』(頁岩)의 액화, 천연와사의 이용, 전분이나 기타탄수화물(炭水化物)의 『알콜』화 석탄의 액화등을 들수잇는데 마지막 석탄액화의 방법이야말로 원료나 기술상으로 검토하여 가장 적절한 대책이라고 인정되엇습니다. 석탄액화의 방법은 오늘 종류가 십여개에 이르고잇스나 공업으로써 성립될수 잇는것을 직접액화법과 합성법의 두개입니다. 유래로 인조석유제조법중 석탄직접액화법은 대단히 곤란한 기술로 되어잇는데 만주에서 나는연청탄(煙靑炭)가튼것은 갈탄(褐炭)의 경우와도 달라서 액화공업화는 전혀 절망적이 되엇섯스나 과거 십년동안 해군과 만철의 연구고심의 결과 드디어 파한은 결과를 보게된것입니다. 일본질소(日本窒素)는 여기에 착안하여 북조선 아오지(阿吾地)에 착안하고 그후 만주에까지 진출을 보게 된것입니다.

편지는 그렇게을 풀엇다.

演劇映画

●朴是春氏의 麗水 아가씨

『오-케-』의 전속작곡가로 또는 조선악극단(朝鮮樂劇團)의 『아리랑 리듬 보-이』로서 그야말로가반면으로 재주가만흔 박시춘(朴是春)씨—씨가악극단의 내지공연에서돌아오자 대뜸 전라도여수(麗水)는행소니렷다 그래서 친구들은 웬 영문들을라 궁금히 여기엇더니 나중에알고 보니 씨는 여수를 『미아이』를 갓섯더라고.

『그래 여수아가씨가 마음에들던가?』하고 놀려 떠보니까 씨는 다만다만 빙긋빙긋 웃으며

『으응』

하고 말엇다하나 좀 더자세한것을 알아본즉 『여수』서 오자마자 당장에 약혼반지를 사서 내려보내다고.

씨도 이제 총각생활을 면할날이 얼마 남지안핫스니 고동안 마음을 놋키나 하려다 고—이것은 어떤 지꾸진 친구의 이야기다.

●崔承一氏의 洋食

최승일(崔承一)씨는 어느편이 어느식당을 가든지 꼭 양(洋)자 부튼것만 찻는다.

물론 이것은씨의 구미에 맛는탓도 잇겟지마는 정말이지 고로하게도 씨는 양자 부튼게 아니면 자시지를 안는다 우선 가로되 양정식(洋定食) 양요리……. 그래서 회신서당에 가서도 절대 깔루기 다 제처노코 빵이를 들어서는그저 더러노코

『여보 양정식!』

하다못해 동경에 가서 여관에 드시어도 아침 저녁을

『양정식으로!』

술도 양주가아니면 조하하시지안코 과자나 떡도 양과자나양떡이 아니면 썩입에맛지 안흐신다니 어여시 재미잇는 취미다 아모래도 이러다가는 씨가 양행하시엇다는 소문이 들리지나 안홀지……

封切을압두고 問題된 "날개의사람들"

약초극장(若草劇場)과 이미 내용적으로 계약까지 매저노코서 돌연 계약을 파기해버리고 다른곳과 계약을 매저 그불신행위로 인해서 각방면으로부터 물의를 일으키고잇는 『파라마운트사』의 『날개의사람들』 이란영화를 싸고도는 복잡한 사건에 대하여 총독부 영화검열실에잇서서도 사건 발생이래 신중히 그진행을 주목하고잇는바 총독부측으로서 이가튼 사건이 일어난것은 신춘 흥행계에 잇서서 극히 불유쾌한사건이라하여 배급사업의 원만을 기하기위하여서도 배급업자에 대하여좀더 『파인 플레이』를요망하고 잇는바아프로의 이가튼사건이 일어나지안토록 사건발생의 방지안으로서배급조합을 통하여 경고나흑은다른형식으로서도 직접행동이잇스리라한다

柊林의流行 ②

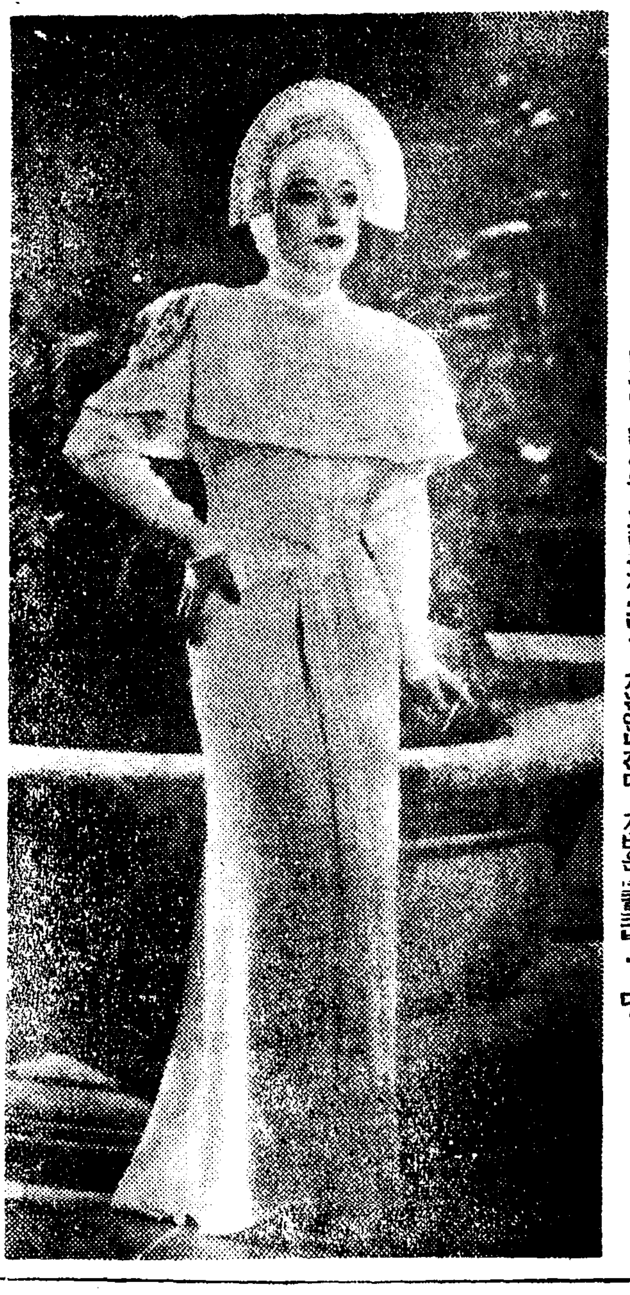

벗어버리고 올봄에는 단연 순백색 [illegible]

銀幕一千夜話 ③

幽靈과 친햇던까닭에 "삼"으로떠난李慶孫氏

文·畫 安夕影

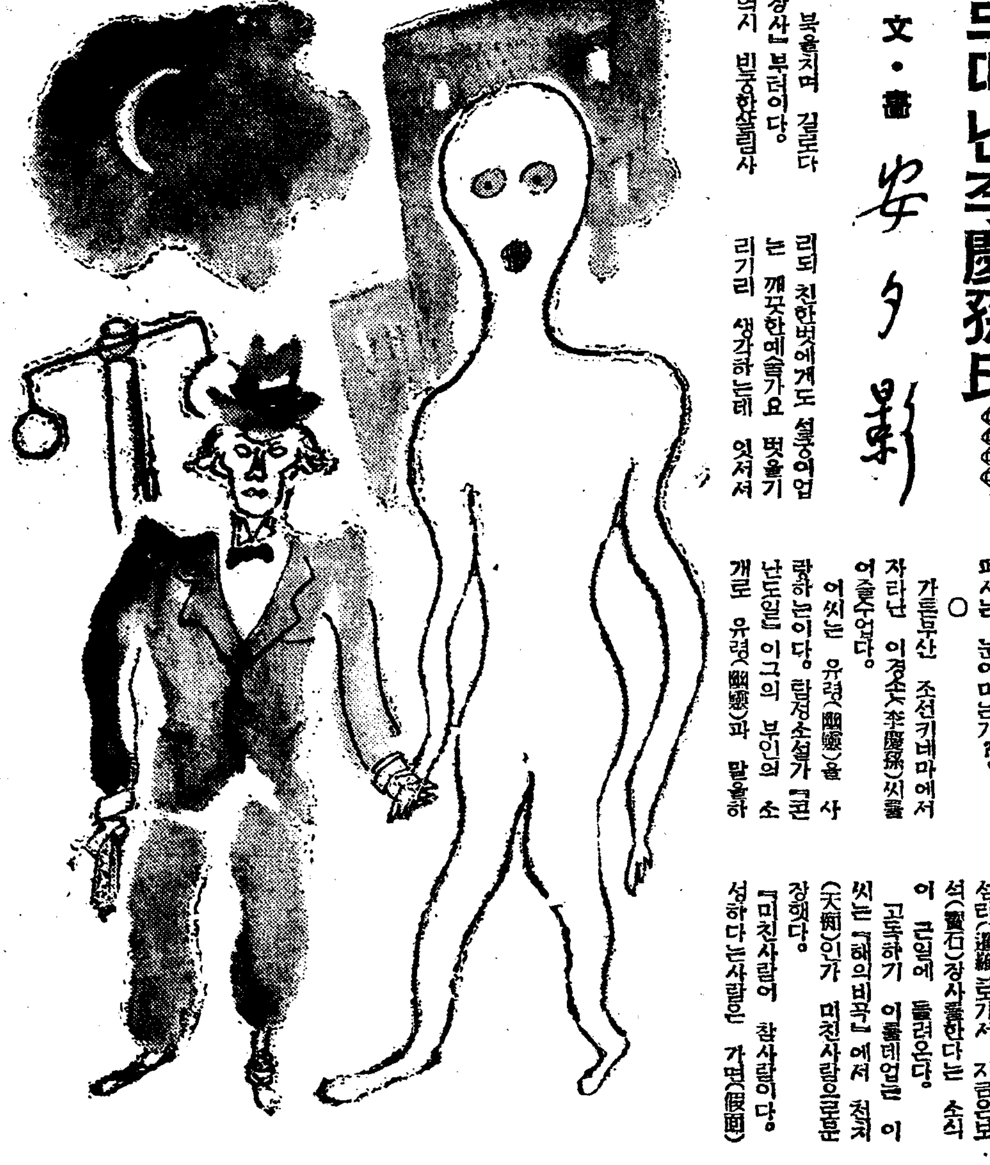

롤버지고 북을치며 길로다니는『곡장사』부러이다. 지금도역시 빈궁한살림사리되 친한벗에게도 설궁이업는 깨끗한예술가요 벗을기리기리 생각하는데 잇서서도영화계에서흔치안흔 모범적인물이다 행운(幸運)은 어찌해여 이러착한이의 아페서는 눈이머는가?

○

가튼부산 조선키네마에서 자라난 이경손(李慶孫)씨를 어줄수어다.

어씨는 유령(幽靈)을 사랑하는이다. 탐정소설가『코난도일』이그의 부인의 소개로 유령(幽靈)과 말을하고그유령에대한 글도썻지만 이씨는 유령과더부러 사렷고 이유령과함께 상해로 섬라(暹羅)로가서 지금은보석(寶石)장사를한다는 소식이 근일에 들려온다.

고독하기 이를데업든 이씨는『해의비곡』에서 천치(天痴)인가 미친사람으로분장햇다.

『미친사람이 참사람이다. 성하다는사람은 가면(假面)을 썻기때문이다』 라고 늘-말하던 이경손! 그가 이런괴기파(怪奇派)의 예술가가 된것을 유령과 친한때부러이다.

혼자 캄캄한방에 안저잇슬때는 몹시가엽시도 보히지만 또달리보면 유령의눈동자를 가지고잇는것가태서 무서운때도잇다.

그러나 이 이씨는 일직 조선영화초창기에 예술적인 향기를 풍운영화를만든이다 외롭고 가난하고 괴벽한 이씨, 괴퍼이상점한 그이에게저『춘희』(椿姬)『몽향의 며류』파가튼 화려하고저 정적인 영화가나오다 고상한색채를 모르던 그때사람들이 이씨의 그노픈 품격을 보앗슬리업서·결국그는 유령과친한것이다.

정기권도 신일선이도 김정숙이도 이 이씨의 손에서 그렇든 시절의 매력(魅力)이 충분이이엇섯다.

『개며리』도 이 이씨로해서 새로운가술이 발견되엇다 시(詩)를 쓰는—(그글씨 쪽하던지(詩)가『띄띠이층으로 다른것만 어떠띠여 중은 그유령이 가저다줫어다) 영화감독은 어떠는이섯한사람이다 제조잇고정어잇고 눈물이잇고한 이경손이 어찌하여 조선의영화계를떠나고조선을떠낫는가?

그러케 말해노코보니 안씨가 허랑한 사람갓지만결코그러치아라 어디를가든지 절에간 색시갓고 여자가를 만잇는데 지나가기만해도 얼굴이 붉어지는말하자면 샌님이다

전부인은 가세가곤궁한때 무정히도기버리고지금은참으로 현모양처격인 젊은 부인을 마지하여 선비의생애에 구진생업 시지냇다

안씨가 영화감독이 되기는 천계 조영(朝映)사장최남주(崔南周)씨가 돈을내고 또한 최씨와 그의부인의주연에 최씨가 세운회사로

海外珍聞

世界第一의 가벼운木村

【倫敦發同盟】구주전쟁이일어나자 영국 불란서 독일 『차베른』『아메리칸』어래리…등 각국의 군수공장 (軍需品工場)의 기계는 더욱 활기를 띄고 종래보다 능률을 배나 더내려고 긴장하고잇는바 특히 근대전쟁의 화형인 항공기의 제작에는 각국이 아폴다투어 필사의 노력을기우리고 잇는것은사실이다.

그리하여 항공기의 제작이 활발하여지면 활발하여질수록 『바르사』의 수효는 점점떨어가게되는것이다. 『바르사』란 세계에서제일가벼운 나무다 그러므로 비행기의 안을 바르거나 난간가튼것을 만드는데는 제일 이상적인 목재인것이다. 예를 들것가트면소나무일것가트면 십『인치』각(角)으로서이십『꼬-트』나되면 삼백이십오『폰드』나 무게가 나가지만 『바르사』일것가트면 소나무와가튼 체적이라도 단지 칠십오『폰드』밧게는안나간다. 가벼운『콜크』에 비하여도 역시 반밧게안되는 무게다.

이 나무는 열대지방에는어더나 나는것으로서 남『아메리카』『에콰도르』어려데서가장 만히난다.

이 『바르사』가 발견된지는 오래지만 상업적 목적으로서 채벌되기는 일천구백십일년때일이니까 극히 최근이다. 처음에는 그저 바의인명구조용(人命救助用)으로 썻스나 구주전쟁이 터지자 일약 군사적가치가 인정되어 지금에 이르러서는 비행기제작에는 업지못할 물건이 된것이다.

連續野談 遐方賤妓 ①

申鼎言

일라홍이 실추작대 약간 수작을 맛친뒤 실추각을 향하아

『제가 이미 대문안까지들어선 어상은 대문마님께 문안을 아니 들일수 업습니다 대문마님께 엿주어 주시오』

하는 말을 마 마치자 대마침 안으로부터 계집하인이 나왓다.

그 계집하인은 리씨부인이 장차 큰 경초를 내려구 심부름을 놀는 바 내보내인 계집하인이엇다.

일라홍이 그 계집하인이나온것을 보고 계집하인이 맛처 말을하기 전에 계집하인을 향하여

『여보게 하님! 나는 금산기생 일라홍인데 도령님의 일에 대하여 마님께 엿줄말슴이 잇서서 문안을 엿주려고 들어하엿다구 거래를 엿주어주게』

하니 실추각도 연답어서그 하인을 향하여

『그래 마님께 일라홍이가 문안하려고 왓다구 엿주어라』

하는 말도써 일라홍의 말을 뒤밧처 주엇다.

그 계집하인은 단정이 서서 일라홍을 유심히 보며

『얼굴곱드는지 웅성으론지

……(續)……

新春國手對陣譜

老年花似霧中看 白、百은必也商量不及

觀戰記 權秉郁

白 盧史楚·黑 劉漢鳴

【7】

● 六十五	乙의六
○ 六十六	丙의七
● 六十七	丙의四
○ 六十八	辰의十三
● 六十九	癸의十
○ 七十	壬의十
● 七十一	癸의十二
○ 七十二	壬의十一
● 七十三	寅의十五
○ 七十四	癸의九
● 七十五	子의九
○ 七十六	寅의十三
● 七十七	寅의十一
○ 七十八	寅의十二
● 七十九	丑의十一
○ 八十	癸의十四

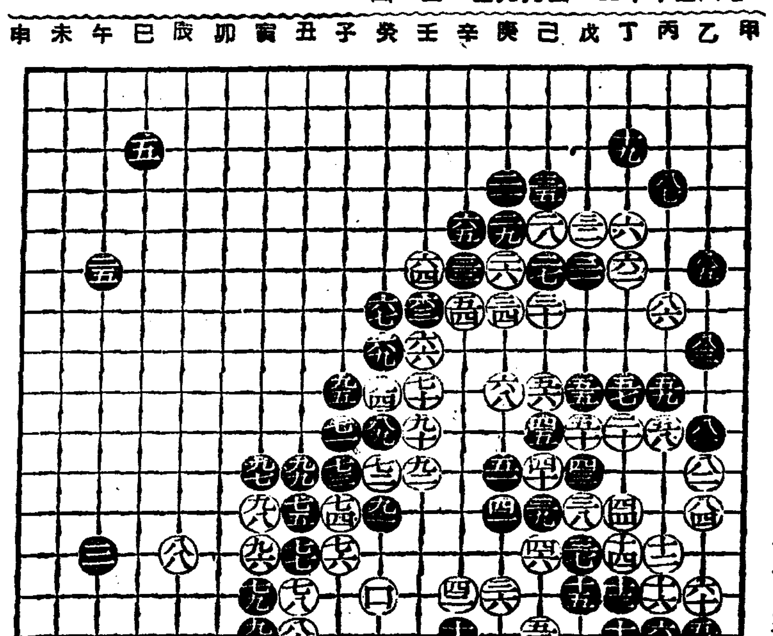

全局에 아무리 高手라도 失手가 업다하기는 어렵다. 黑八五가 乙의 六으로 飛着하니 白도 不得已 丙의 七로 八六을 應하나 이는 꼭 屈服으로 認할수업다 旣往 살릴바에는 丙의 五로 바다서 그代償으로 小隅黑地를 委縮함이 조흘것(黑之善)으로는 前譜에 甲의 一○에 먼저 패를 못한것이 噬臍莫及이다? 黑八七은 激浪을 헤치고順風을 따라 昇平烟月을 노래하게되엇다참 讚美할것처 白은 沈思하기를 마지안타가 八八을 辰의 一三에 노흐니 이는 風雲을 날릴 前의 變化가다시나왓다。以降 黑八九로 白 壬의 一一까지는 勝路에 加一轉으로 하는 수이다 그러나 黑九三이 寅의 一五로 直引하니이는 너무도 後軍을 생각지못한듯하다 白九四는 機會가꼭왓다는 態度로 黑을 子의 九로 應手시키고 다시 寅의 一三에 끈흐니 참 佳着으로 欽仰한다 次下九八、九九는 姑擱하고 白百은 못커데 商量이 不及하다는 경보다 오히려 잘보지못하여 마치 꼬츨 霧中에서보는것갓다?

오디라 十日(土)

▲午前七時五〇分 宮城遙拜 ▲同七時五一分(東) 라디오體操 ▲同一〇時三〇分 氣象通報 家庭메모 日用品時勢 ▲正午(東) 時報오늘아리드실것 ▲午後〇時〇五分室內樂(레코드) ▲同〇時三〇分 뉴-스 ▲同一時一五分 家庭時間 『醫品 回收이야기』 姜昌熙 ▲同四時 뉴-스 職業紹介 ▲同六時 聲明美談 『遵捉法을設明한제먼』 金恩淑 ▲同六時二五分 어린이新聞 ▲同六時三〇分 講演『動物의 本能』 李求 ▲同七時 뉴-스 天氣豫報 ▲同七時三〇分 講演『氏制度設定에對하여』 李升燮 ▲京城覆審法院判事 金準枰 ▲同七時五〇分 紀元二千六百年 頌歌指導(二) 李升學 ▲同八時 唱劇調 一、短歌 ▲翠蓮卿 二、唱劇調 春香傳中 離別歌 朴綠珠 鼓手 韓成俊 ▲同八時四〇分 歌謠曲 一、여진丹心 二、旅路人生(기타—伴奏 金鳳鳴)三、알고진運命(同)四、十年間조각편지 五、靑春問答 六、未練의눈물 金鳳鳴 伴奏 京城放送管絃團 ▲同九時 連續라디오小說『큐리—夫人』(一) 盧春城編金鮮英 ▲同九時三〇分 뉴-스解說 ▲同九時四〇分(東)時報 뉴-스 氣象通報 라디오메모 明日曆 ▲同一〇時 地方으로보내는뉴스 ▲同一〇時一〇分 中等國語講座(二) 金鳳姬

第一放送

▲午後零時五分(東)土曜코서트 ▲同六時(城)兒童劇 ▲同六時二五分(東)講演 ▲同七時四〇分(東)講演 ▲同八時(東大)義衆錄 ▲同八時一五分(大)寄席 中繼

移動片信

▲『콜럼비아』의 금번도 초촉작『곰돌코·로이드』제작감독 구저의 나운『에는 예전 명우어던『퀴!·세드린고·하-도때-』가 출연한다고。

皮膚病良藥 데ー무水는
◎殺菌作用으로
◎消毒作用으로
◎收斂作用으로
◎滑澤作用으로

피부病良藥 데ー무水

●버즘 ●옴 ●습진 ●무좀 ●태독 ●진무른데 ●부스럼 ●가려운데 ●무름 ●어루러기 ●비듬 ●습진 ●날 ●마른버짐 ●벼륙 ●경이 ●옷싹 ●액은깨 ●등 ●칠오른데 ●벼륙 ●모기 ●빈대
테ー무水 藥價(廿錢、卅錢、五十錢、一圓、二圓)送料內地六錢
全國到處의 藥店에서 販賣함
發賣元 東京市芝區田村町 東京藥院
大阪赤十字病院前 東京藥院

結核治療
新注射劑 チオザルコール「萬有」
지오자루 고ー루
本劑는구아야코ー르수루혼酸가리를主成分으로하고 사리치ー루酸소ー다푸롬카루손葡萄糖等을配伍하고(皮下用은비타민B를含有함)구아야코ー르劑의注射에依한直接作用과配伍藥의 解熱 祛痰 鎭咳 食慾亢進等의 各作用과아울러 結核 肋·腹膜炎治療上의完璧을期하엿슴。
靜脈用 20c.c. 五管入 五十管入
皮下用 1.0c.c. 十管入 五十管入 / 2.0c.c. 十管入 五十管入 / 5.0c.c. 五管入 五十管入
名稱이비슷한類似品잇슴 チオザルーコル『萬有』注意해주십시요
發賣元 萬有製藥株式會社 東京市日本橋區本町二丁目
出張所 京城府本町三丁目百番地
同 奉天大和區加茂町十五番地

若劇
2月8日及び11日の上映時間表
(日曜日) (早朝割引)
秀子の應援團長 9·30 12·40 3·55 7·10
ニュース 10·45 1·55 5·10 8·20
不思議なヴイクトル氏 10·55 2·05 5·20 8·30

日活映画 黃金座
二月七日ヨリ 二月十三日マデ
大地に咲く 12·00 3·20 6·50
ニュース ホームグラフ 10·10 1·30 4·50 8·20
三味線武士 10·30 1·50 5·10 8·40
午前中入場30セン均一

大陸劇場
7日より11日まで上映時間表
ターザンの猛襲 10·00
感激の頃 11·19 2·10 5·00 7·56
ターザンの猛襲 12·43 3·34 6·19 9·15
早朝割引30錢均一
入場料50錢均一

松竹映画 明治座
5日より11日まで上映時間表
ニュース 10·00 12·54 3·48 6·45
新女性聯盟 10·11 1·05 3·59 7·07
ターザンの猛襲 11·22 2·16 5·10 8·20
開演時間迄早朝割引
入場料金70錢均一

釜山劇場
半島歌界の新聲典 テイチク歌謠名家オールスタア
東亞劇團一行
新響歌謠團 東亞ショウ演奏
現在巡業地より西部地方巡業中

京劇
六日ヨリ上映番組
新興東京特作 天保江戸櫻 大谷日出夫
新興京都大作 花園の結婚 新田實 眞山くみ子
ニュース
第一回 十一時 第二回 一時半 第三回 四時 第四回 七時 大衆席 三〇錢

桃花劇場
二月七日ー十日
夜間七時マテ續映 時別料金階上三十錢階下二十錢均一
朝日大每 映畫ニュース
特作 全發聲 新しき出發 監督 李圭煥 主演 文藝峰
佛蘭西メガ超特作 金一海 獨逸版
地中海 監督 ジャック・ド・バルンセリ氏
アーリボール マルセル・シャンタル 主演
地中海に出沒する海賊の謎の男と美女

優美館
雷電惡魔地獄 チャールス・スターレット バーバラ・ウイックス 主演
新興東京超大作 愛情の書 新田實 眞山くみ子
事變ニュース
二月七日より大公開
米インターコンチネンタル社超特作日本版
魔島カリビアン アントルー・スペルト 大力作
コロムビア超特作大冒險日本版

第一劇場
二月八日(舊正月一日)
結婚條件 四幕七場
(一名어머니는바보)
林仙主作
舊正月一日(夜間七時開幕)
映畫追加上映
次週豫告
時局演藝風景、スキン ハイテイ、B 白狐傳、スキン グミリアンショウ
特別豫告
三月十九日(舊正月十)
朝鮮藝藥研究會總力演 ◇玉樓夢 七幕十六場 一流名唱總登場

新富座
二月七日ー十日
時間料金階上三十錢階下二十錢均一
大每·朝日ニュース
松竹大船超特作 美しき母性 主演 水戶光子
新興京都超特作 監督 主演 極樂浪人天國 ジェスーW水ン
メトロ社超特作日本版 オリヴァ・ヘ・デイル 主演 スタン・ロー・レル
監督 徳大寺伸
冤魂復仇 主演 大谷俊夫 李香蘭